



Elinkeino-, liikenne- ja
ympäristökeskus

Työllisyyskatsauksen tilastoliite: Häme lokakuu 2024

Lähde: TEM Työnvälitystilasto
Päivittänyt: Hämeen ELY-keskus/Kerttu Valanta

26.11.2024

Työttömät työnhakijat TE-toimistossa ja kuntakokeiluissa kuukauden lopussa Hämeen ELY-keskuksen alueella vuosina 2019–2024

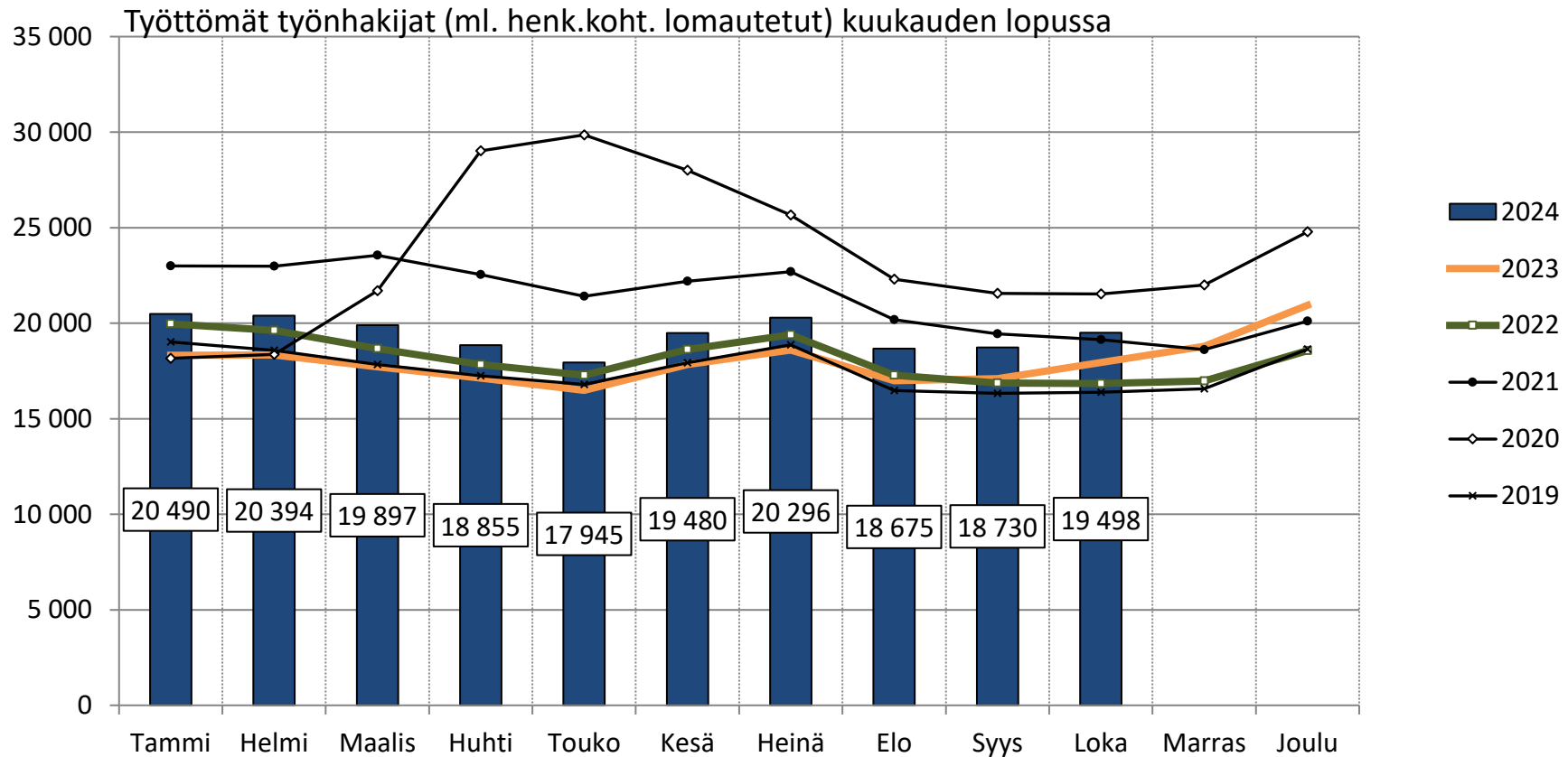

Työttömien osuus työvoimasta kuukauden lopussa Hämeen ELY-keskuksen alueella vuosina 2019–2024

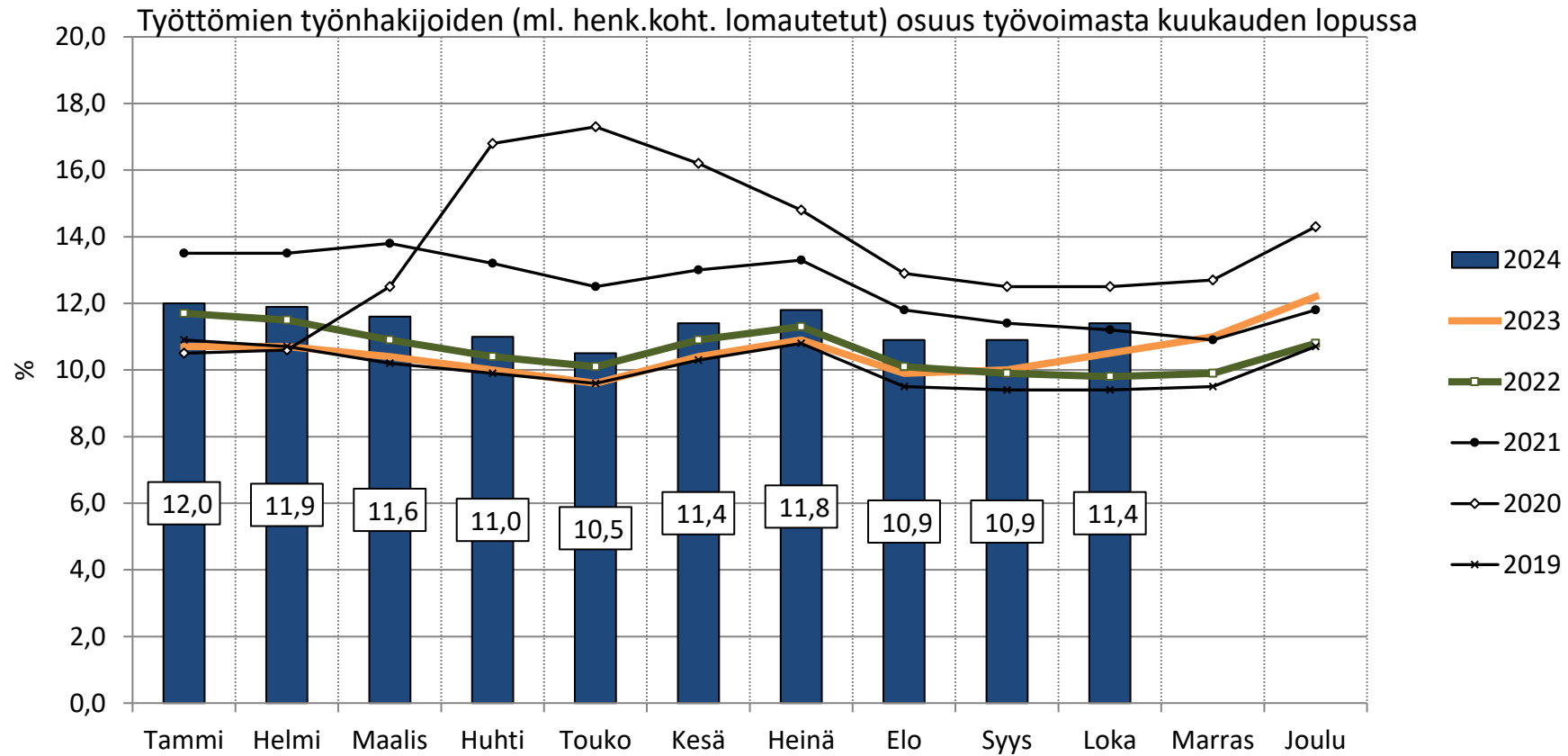

Alkaneet työttömyysjaksot kuukauden aikana Hämeen ELY-keskuksen alueella vuosina 2019–2024

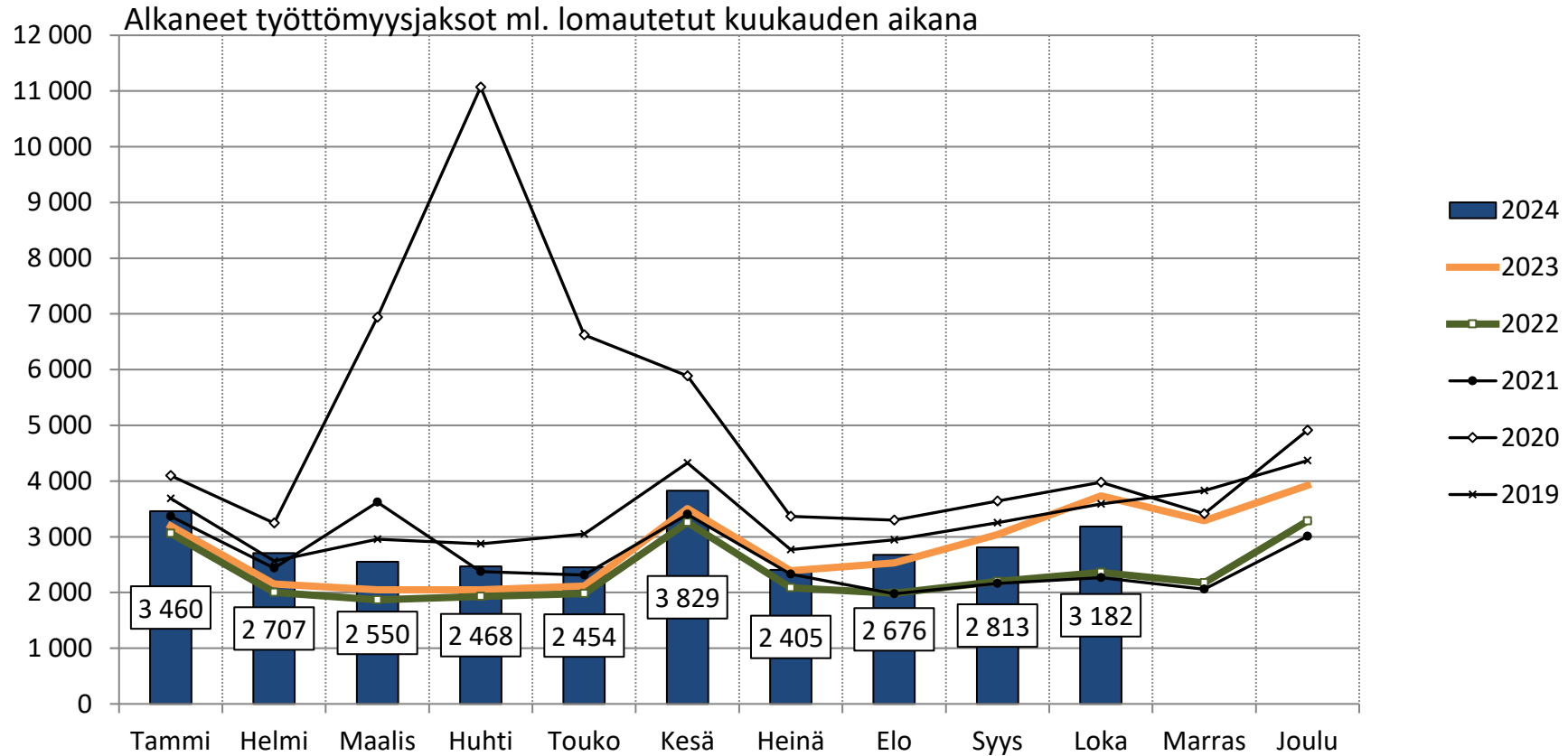

Hämeen ELY-keskuksen alueen työttömät työnhakijat eri ryhmissä ja avoimet työpaikat TE-toimistossa ja kuntakokeiluissa kuukauden lopussa vuosina 2022-2024

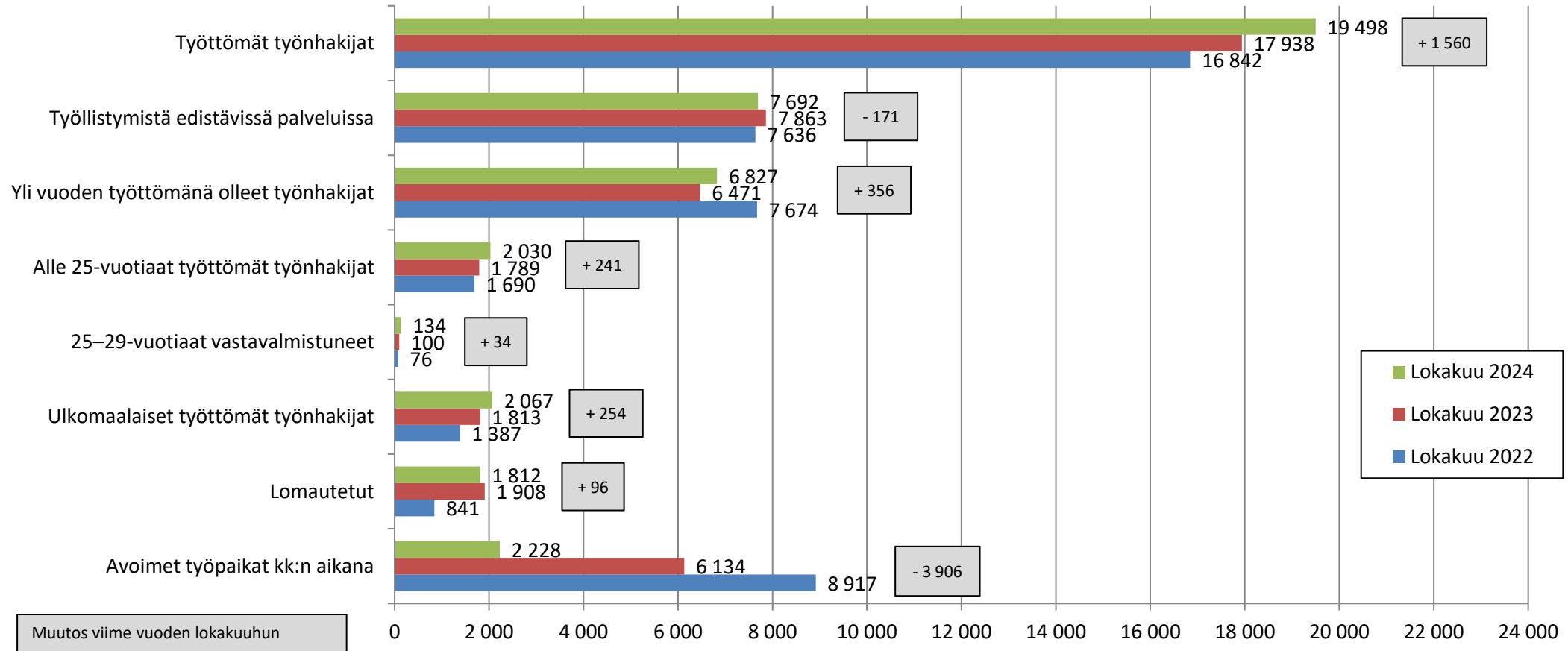

Työttömyysaste ja työttömät työnhakijat kuukauden lopussa ja avoimet työpaikat (Hämeen ELY-keskusalue ja koko maa)

Tilanne	Hämeen ELY-keskuksen alue					Koko maa				
	kuukauden lopussa	10/2024	muutos: 9/2024		muutos: 10/2023	10/2024	muutos: 9/2024		muutos: 10/2023	
Työttömät %	11,4	0,5		0,9	10,6	0,2		0,9		
Alle 25-vuotiaat %	14,1	0,4		1,8	12,7	0,1		1,6		
Ulkomaalaiset %	30,7	0,6		1,3	24,9	-0,3		1,2		
Työttömät työnhakijat	19 498	768	4 %	1 560	9 %	285 152	5 447	2 %	29 082	11 %
- Lomautetut	1 812	471	35 %	-96	-5 %	21 734	2 613	14 %	542	3 %
- Alle 25-vuotiaat	2 030	51	3 %	241	13 %	31 347	329	1 %	4 790	18 %
- 25-29 v. vastavalm.	134	13	11 %	34	34 %	2 840	83	3 %	723	34 %
- Yli 50-vuotiaat	7 928	287	4 %	460	6 %	101 517	2 096	2 %	7 964	9 %
- Yli vuoden työttömänä	6 827	163	2 %	356	6 %	101 038	2 311	2 %	11 605	13 %
- Ulkomaalaiset	2 067	38	2 %	254	14 %	43 393	-560	-1 %	6 498	18 %
Avoimet työpaikat kk:n aikana	2 228	-131	-6 %	-3 906	-64 %	51 313	-4 889	-9 %	-50 664	-50 %
Palveluissa kk:n lopussa	7 692	-54	-1 %	-171	-2 %	110 116	-1 598	-1 %	-5 746	-5 %

Vuonna 2024 työvoimana käytetään Tilastokeskuksen työssäkäyntitilaston vuoden 2022 lopullista tietoa.

Työttömien osuus (%) työvoimasta kuukauden lopussa

KUNTA	10/2024	9/24	10/23	muutos 9/24	muutos 10/23
Hattula	6,6	6,4	6,0	0,2	0,6
Hämeenlinna	10,4	10,0	10,6	0,4	-0,2
Janakkala	7,3	7,0	8,0	0,3	-0,7
Hämeenlinnan seutu	9,4	9,1	9,7	0,3	-0,3
Forssa	12,1	12,0	12,5	0,1	-0,4
Humppila	9,1	9,3	9,2	-0,2	-0,1
Jokioinen	7,3	6,6	7,1	0,7	0,2
Tammela	6,6	6,5	6,3	0,1	0,3
Ypäjä	8,4	8,6	8,0	-0,2	0,4
Forssan seutu	9,8	9,6	9,9	0,2	-0,1
Hausjärvi	6,9	6,9	6,2	0,0	0,7
Loppi	6,9	6,2	5,4	0,7	1,5
Riihimäki	11,1	10,7	9,2	0,4	1,9
Riihimäen seutu	9,6	9,2	8,0	0,4	1,6
KANTA-HÄME	9,5	9,2	9,2	0,3	0,3

KUNTA	10/2024	9/24	10/23	muutos 9/24	muutos 10/23
Asikkala	9,5	9,1	9,0	0,4	0,5
Hollola	7,7	7,2	6,8	0,5	0,9
Iitti	11,1	10,9	9,0	0,2	2,1
Kärkölä	10,3	9,8	9,7	0,5	0,6
Lahti	14,3	13,7	12,9	0,6	1,4
Orimattila	11,6	10,9	10,2	0,7	1,4
Padasjoki	13,6	13,6	12,2	0,0	1,4
Lahden seutu	12,8	12,2	11,5	0,6	1,3
Hartola	11,6	11,8	10,6	-0,2	1,0
Heinola	14,2	14,1	12,9	0,1	1,3
Sysmä	12,1	11,1	8,8	1,0	3,3
Heinolan seutu	13,7	13,4	12,1	0,3	1,6
PÄIJÄT-HÄME	12,9	12,4	11,6	0,5	1,3

Vuonna 2024 työvoimana käytetään Tilastokeskuksen työssäkäyntitilaston vuoden 2022 lopullista tietoa.

Työttömät työnhakijat (ml. lomautetut) TE-toimistossa ja kuntakokeiluissa kuukauden lopussa

KUNTA	10/2024	9/24	10/23	muutos 9/24	muutos 10/23
Hattula	294	283	268	11	4 %
Hämeenlinna	3 261	3 159	3 318	102	3 %
Janakkala	564	538	610	26	5 %
Hämeenlinnan seutu	4 119	3 980	4 196	139	3 %
Forssa	848	838	874	10	1 %
Humppila	87	89	87	-2	-2 %
Jokioinen	167	151	164	16	11 %
Tammela	177	174	171	3	2 %
Ypäjä	88	90	85	-2	-2 %
Forssan seutu	1 367	1 342	1 381	25	2 %
Hausjärvi	266	265	238	1	0 %
Loppi	245	219	190	26	12 %
Riihimäki	1 496	1 444	1 240	52	4 %
Riihimäen seutu	2 007	1 928	1 668	79	4 %
KANTA-HÄME	7 493	7 250	7 245	243	3 %

KUNTA	10/2024	9/24	10/23	muutos 9/24	muutos 10/23
Asikkala	305	295	292	10	3 %
Hollola	802	750	710	52	7 %
Iitti	302	298	250	4	1 %
Kärkölä	199	189	190	10	5 %
Lahti	8 088	7 712	7 211	376	5 %
Orimattila	837	787	734	50	6 %
Padasjoki	141	141	129	0	0 %
Lahden seutu	10 674	10 172	9 516	502	5 %
Hartola	117	119	107	-2	-2 %
Heinola	1 061	1 049	958	12	1 %
Sysmä	153	140	112	13	9 %
Heinolan seutu	1 331	1 308	1 177	23	2 %
PÄIJÄT-HÄME	12 005	11 480	10 693	525	5 %

Työttömistä kokoaikaisesti lomautetut TE-toimistossa ja kuntakokeiluissa kuukauden lopussa

KUNTA	10/2024	9/24	10/23	muutos 9/24		muutos 10/23		KUNTA	10/2024	9/24	10/23	muutos 9/24		muutos 10/23	
Hattula	47	33	72	14	42 %	-25	-35 %	Asikkala	55	39	47	16	41 %	8	17 %
Hämeenlinna	237	191	433	46	24 %	-196	-45 %	Hollola	105	65	79	40	62 %	26	33 %
Janakkala	54	45	106	9	20 %	-52	-49 %	Iitti	52	49	35	3	6 %	17	49 %
Hämeenlinnan seutu	338	269	611	69	26 %	-273	-45 %	Kärkölä	20	11	15	9	82 %	5	33 %
Forssa	68	60	169	8	13 %	-101	-60 %	Lahti	685	456	570	229	50 %	115	20 %
Humppila	10	9	15	1	11 %	-5	-33 %	Orimattila	84	57	74	27	47 %	10	14 %
Jokioinen	22	17	30	5	29 %	-8	-27 %	Padasjoki	15	14	9	1	7 %	6	67 %
Tammela	22	23	27	-1	-4 %	-5	-19 %	Lahden seutu	1 016	691	829	325	47 %	187	23 %
Ypäjä	14	16	19	-2	-13 %	-5	-26 %	Hartola	20	19	9	1	5 %	11	122 %
Forssan seutu	136	125	260	11	9 %	-124	-48 %	Heinola	82	78	74	4	5 %	8	11 %
Hausjärvi	28	28	21	0	0 %	7	33 %	Sysmä	13	10	...	3	30 %
Loppi	44	27	35	17	63 %	9	26 %	Heinolan seutu	115	107	86	8	7 %	29	34 %
Riihimäki	135	94	66	41	44 %	69	105 %	PÄIJÄT-HÄME	1 131	798	915	333	42 %	216	24 %
Riihimäen seutu	207	149	122	58	39 %	85	70 %								
KANTA-HÄME	681	543	993	138	25 %	-312	-31 %								

Alle 25-vuotiaiden työttömien työnhakijoiden osuus (%) alle 25-vuotiaasta työvoimasta kuukauden lopussa

KUNTA	10/2024	9/24	10/23	muutos 9/24	muutos 10/23	KUNTA	10/2024	9/24	10/23	muutos 9/24	muutos 10/23
Hattula	7,7	6,3	3,9	1,4	3,8	Asikkala	11,5	9,8	9,9	1,7	1,6
Hämeenlinna	12,9	12,4	12,9	0,5	0,0	Hollola	10,6	9,8	8,2	0,8	2,4
Janakkala	9,6	9,0	11,4	0,6	-1,8	Iitti	14,9	13,1	11,9	1,8	3,0
Hämeenlinnan seutu	12,1	11,5	12,1	0,6	0,0	Kärkölä	9,9	8,9	7,3	1,0	2,6
Forssa	13,2	14,3	14,9	-1,1	-1,7	Lahti	15,6	15,6	13,3	0,0	2,3
Humppila	6,0	6,0	7,3	0,0	-1,3	Orimattila	18,8	16,9	14,0	1,9	4,8
Jokioinen	15,1	11,6	7,1	3,5	8,0	Padasjoki	10,0	8,3	3,1	1,7	6,9
Tammela	7,4	7,9	10,6	-0,5	-3,2	Lahden seutu	15,1	14,8	12,6	0,3	2,5
Ypäjä	14,1	12,7	12,2	1,4	1,9	Hartola	20,5	23,1	19,5	-2,6	1,0
Forssan seutu	12,1	12,3	12,6	-0,2	-0,5	Heinola	14,7	15,0	12,2	-0,3	2,5
Hausjärvi	13,2	14,6	8,3	-1,4	4,9	Sysmä	23,7	18,6	7,5	5,1	16,2
Loppi	12,1	10,3	12,9	1,8	-0,8	Heinolan seutu	15,8	15,8	12,2	0,0	3,6
Riihimäki	15,4	14,8	12,0	0,6	3,4	PÄIJÄT-HÄME	15,2	14,9	12,5	0,3	2,7
Riihimäen seutu	14,7	14,1	11,7	0,6	3,0						
KANTA-HÄME	12,7	12,3	12,1	0,4	0,6						

Vuonna 2024 työvoimana käytetään Tilastokeskuksen työssäkäyntitilaston vuoden 2022 lopullista tietoa.

Alle 25-vuotiaat työttömät työnhakijat (ml. lomautetut) TE-toimistossa ja kuntakokeiluissa kuukauden lopussa

KUNTA	10/2024	9/24	10/23	muutos 9/24	muutos 10/23	KUNTA	10/2024	9/24	10/23	muutos 9/24	muutos 10/23
Hattula	22	18	10	4 22 %	12 120 %	Asikkala	21	18	18	3 17 %	3 17 %
Hämeenlinna	384	368	383	16 4 %	1 0 %	Hollola	65	60	50	5 8 %	15 30 %
Janakkala	47	44	60	3 7 %	-13 -22 %	Iitti	26	23	22	3 13 %	4 18 %
Hämeenlinnan seutu	453	430	453	23 5 %	0 0 %	Kärkölä	10	9	9	1 11 %	1 11 %
Forssa	101	109	111	-8 -7 %	-10 -9 %	Lahti	849	849	727	0 0 %	122 17 %
Humppila	5	5	6	0 0 %	-1 -17 %	Orimattila	91	82	68	9 11 %	23 34 %
Jokioinen	22	17	11	5 29 %	11 100 %	Padasjoki	6	5	...	1 20 %
Tammela	15	16	23	-1 -6 %	-8 -35 %	Lahden seutu	1 068	1 046	894	22 2 %	174 19 %
Ypäjä	10	9	10	1 11 %	0 0 %	Hartola	8	9	8	-1 -11 %	0 0 %
Forssan seutu	153	156	161	-3 -2 %	-8 -5 %	Heinola	84	86	68	-2 -2 %	16 24 %
Hausjärvi	28	31	17	-3 -10 %	11 65 %	Sysmä	14	11	5	3 27 %	9 180 %
Loppi	28	24	27	4 17 %	1 4 %	Heinolan seutu	106	106	81	0 0 %	25 31 %
Riihimäki	194	186	154	8 4 %	40 26 %	PÄIJÄT-HÄME	1 174	1 152	975	22 2 %	199 20 %
Riihimäen seutu	250	241	198	9 4 %	52 26 %						
KANTA-HÄME	856	827	812	29 4 %	44 5 %						

25–29-vuotiaat vastavalmistuneet työttömät työnhakijat TE-toimistossa ja kuntakokeiluissa kuukauden lopussa seutukunnittain

	10/2024	9/24	10/23	muutos 9/24		muutos 10/23	
Hämeenlinnan seutu	33	21	16	12	57 %	17	106 %
Forssan seutu	11	8	6	3	38 %	5	83 %
Riihimäen seutu	14	12	13	2	17 %	1	8 %
KANTA-HÄME	58	41	35	17	41 %	23	66 %

	10/2024	9/24	10/23	muutos 9/24		muutos 10/23	
Lahden seutu	70	75	62	-5	-7 %	8	13 %
Heinolan seutu	6	5	...	1	20 %
PÄIJÄT-HÄME	76	80	62	-4	-5 %	14	23 %

Ulkomaalaisten työttömien työnhakijoiden osuus (%) ulkomaalaisesta työvoimasta kuukauden lopussa

KUNTA	10/2024	9/24	10/23	muutos 9/24	muutos 10/23	KUNTA	10/2024	9/24	10/23	muutos 9/24	muutos 10/23
Hattula	13,7	16,4	8,2	-2,7	5,5	Asikkala	12,8	14,9	28,4	-2,1	-15,6
Hämeenlinna	25,8	24,8	28,1	1,0	-2,3	Hollola	16,5	14,3	16,7	2,2	-0,2
Janakkala	18,7	18,7	21,1	0,0	-2,4	Iitti	21,4	19,6	30,2	1,8	-8,8
Hämeenlinnan seutu	24,8	24,0	26,0	0,8	-1,2	Kärkölä	27,8	25,0	21,1	2,8	6,7
Forssa	38,1	40,0	41,1	-1,9	-3,0	Lahti	35,4	34,8	30,2	0,6	5,2
Humppila	33,3	38,9	31,3	-5,6	2,0	Orimattila	25,6	24,2	24,0	1,4	1,6
Jokioinen	11,5	11,5	16,0	0,0	-4,5	Padasjoki	40,0	45,0	50,0	-5,0	-10,0
Tammela	19,4	19,4	25,0	0,0	-5,6	Lahden seutu	32,6	31,9	28,8	0,7	3,8
Ypäjä	23,5	23,5	36,4	0,0	-12,9	Hartola	19,6	19,6	18,6	0,0	1,0
Forssan seutu	32,1	33,7	36,2	-1,6	-4,1	Heinola	23,0	22,6	23,4	0,4	-0,4
Hausjärvi	11,3	9,7	11,6	1,6	-0,3	Sysmä	22,6	22,6	14,3	0,0	8,3
Loppi	18,7	15,0	11,2	3,7	7,5	Heinolan seutu	22,5	22,3	22,1	0,2	0,4
Riihimäki	44,3	44,9	44,6	-0,6	-0,3	PÄIJÄT-HÄME	31,6	30,9	28,1	0,7	3,5
Riihimäen seutu	35,3	34,9	33,9	0,4	1,4						
KANTA-HÄME	29,5	29,1	31,1	0,4	-1,6						

Vuonna 2024 työvoimana käytetään Tilastokeskuksen työssäkäyntitilaston vuoden 2022 lopullista tietoa.

Ulkomaalaiset työttömät työnhakijat TE-toimistossa ja kuntakokeilussa kuukauden lopussa

KUNTA	10/2024	9/24	10/23	muutos 9/24		muutos 10/23	
Hattula	10	12	6	-2	-17 %	4	67 %
Hämeenlinna	366	348	357	18	5 %	9	3 %
Janakkala	36	36	39	0	0 %	-3	-8 %
Hämeenlinnan seutu	412	396	402	16	4 %	10	2 %
Forssa	139	146	141	-7	-5 %	-2	-1 %
Humppila	6	7	5	-1	-14 %	1	20 %
Jokioinen	7	7	8	0	0 %	-1	-13 %
Tammela	12	12	13	0	0 %	-1	-8 %
Ypäjä
Forssan seutu	168	176	171	-8	-5 %	-3	-2 %
Hausjärvi	14	12	14	2	17 %	0	0 %
Loppi	20	16	13	4	25 %	7	54 %
Riihimäki	233	236	221	-3	-1 %	12	5 %
Riihimäen seutu	267	264	248	3	1 %	19	8 %
KANTA-HÄME	847	836	821	11	1 %	26	3 %

KUNTA	10/2024	9/24	10/23	muutos 9/24		muutos 10/23	
Asikkala	12	14	23	-2	-14 %	-11	-48 %
Hollola	37	32	36	5	16 %	1	3 %
Iitti	12	11	13	1	9 %	-1	-8 %
Kärkölä	20	18	15	2	11 %	5	33 %
Lahti	987	969	771	18	2 %	216	28 %
Orimattila	58	55	50	3	5 %	8	16 %
Padasjoki	8	9	9	-1	-11 %	-1	-11 %
Lahden seutu	1 134	1 108	917	26	2 %	217	24 %
Hartola	9	9	8	0	0 %	1	13 %
Heinola	70	69	63	1	1 %	7	11 %
Sysmä	7	7	...	0	0 %
Heinolan seutu	86	85	75	-29	-26 %	14	21 %
PÄIJÄT-HÄME	1 220	1 193	992	27	2 %	228	23 %

Yli vuoden työttömänä olleet TE-toimistossa ja kuntakokeiluissa kuukauden lopussa

KUNTA	10/2024	9/24	10/23	muutos 9/24	muutos 10/23	KUNTA	10/2024	9/24	10/23	muutos 9/24	muutos 10/23
Hattula	81	81	72	0	0 %	Asikkala	90	84	63	6	7 %
Hämeenlinna	1 231	1 201	1 224	30	2 %	Hollola	271	263	237	8	3 %
Janakkala	177	173	181	4	2 %	Iitti	107	107	81	0	0 %
Hämeenlinnan seutu	1 489	1 455	1 477	34	2 %	Kärkölä	64	63	56	1	2 %
Forssa	263	259	194	4	2 %	Lahti	2 894	2 829	2 956	65	2 %
Humppila	35	37	29	-2	-5 %	Orimattila	325	311	280	14	5 %
Jokioinen	46	43	55	3	7 %	Padasjoki	49	48	45	1	2 %
Tammela	59	57	49	2	4 %	Lahden seutu	3 800	3 705	3 718	95	3 %
Ypäjä	27	28	22	-1	-4 %	Hartola	47	42	39	5	12 %
Forssan seutu	430	424	349	6	1 %	Heinola	431	425	374	6	1 %
Hausjärvi	81	79	64	2	3 %	Sysmä	56	55	45	1	2 %
Loppi	59	49	41	10	20 %	Heinolan seutu	534	522	458	12	2 %
Riihimäki	434	430	364	4	1 %	PÄIJÄT-HÄME	4 334	4 227	4 176	107	3 %
Riihimäen seutu	574	558	469	16	3 %						
KANTA-HÄME	2 493	2 437	2 295	56	2 %						

Aktivointiaste* (%) kuukauden lopussa

KUNTA	10/2024	9/24	10/23	muutos 9/24	muutos 10/23	KUNTA	10/2024	9/24	10/23	muutos 9/24	muutos 10/23
Hattula	31,9	31,3	33,3	0,6	-1,4	Asikkala	31,0	32,3	31,1	-1,3	-0,1
Hämeenlinna	29,7	30,2	28,9	-0,5	0,8	Hollola	28,3	29,6	31,3	-1,3	-3,0
Janakkala	32,7	34,1	32,1	-1,4	0,6	Iitti	25,2	28,0	30,6	-2,8	-5,4
Hämeenlinnan seutu	30,3	30,8	29,7	-0,5	0,6	Kärkölä	32,1	35,3	33,3	-3,2	-1,2
Forssa	36,0	37,0	35,6	-1,0	0,4	Lahti	26,4	27,5	29,8	-1,1	-3,4
Humppila	29,3	30,5	34,6	-1,2	-5,3	Orimattila	22,2	22,9	24,4	-0,7	-2,2
Jokioinen	33,2	36,6	34,4	-3,4	-1,2	Padasjoki	20,8	21,7	22,8	-0,9	-2,0
Tammela	30,9	29,8	29,3	1,1	1,6	Lahden seutu	26,4	27,6	29,6	-1,2	-3,2
Ypäjä	29,0	30,2	29,8	-1,2	-0,8	Hartola	30,8	29,6	31,8	1,2	-1,0
Forssan seutu	34,2	35,3	34,3	-1,1	-0,1	Heinola	23,8	23,8	25,8	0,0	-2,0
Hausjärvi	33,3	32,4	35,7	0,9	-2,4	Sysmä	22,3	25,5	32,5	-3,2	-10,2
Loppi	33,6	36,3	38,5	-2,7	-4,9	Heinolan seutu	24,3	24,6	27,1	-0,3	-2,8
Riihimäki	31,3	32,1	35,4	-0,8	-4,1	PÄIJÄT-HÄME	26,2	27,3	29,3	-1,1	-3,1
Riihimäen seutu	31,8	32,7	35,8	-0,9	-4,0						
KANTA-HÄME	31,4	32,2	32,1	-0,8	-0,7						

*= Palveluissa yhteensä laskentapäivänä olleiden osuus palveluissa yhteensä laskentapäivänä olleiden ja työttömien työnhakijoiden summasta.

TE-palveluiden* piirissä olevat kuukauden lopussa

KUNTA	10/2024	9/24	10/23	muutos 9/24		muutos 10/23		KUNTA	10/2024	9/24	10/23	muutos 9/24		muutos 10/23	
Hattula	138	129	134	9	7 %	4	3 %	Asikkala	137	141	132	-4	-3 %	5	4 %
Hämeenlinna	1 375	1 366	1 349	9	1 %	26	2 %	Hollola	317	316	324	1	0 %	-7	-2 %
Janakkala	274	278	289	-4	-1 %	-15	-5 %	Iitti	102	116	110	-14	-12 %	-8	-7 %
Hämeenlinnan seutu	1 787	1 773	1 772	14	1 %	15	1 %	Kärkölä	94	103	95	-9	-9 %	-1	-1 %
Forssa	476	493	483	-17	-3 %	-7	-1 %	Lahti	2 904	2 931	3 066	-27	-1 %	-162	-5 %
Humppila	36	39	46	-3	-8 %	-10	-22 %	Orimattila	239	234	237	5	2 %	2	1 %
Jokioinen	83	87	86	-4	-5 %	-3	-3 %	Padasjoki	37	39	38	-2	-5 %	-1	-3 %
Tammela	79	74	71	5	7 %	8	11 %	Lahden seutu	3 830	3 880	4 002	-50	-1 %	-172	-4 %
Ypäjä	36	39	36	-3	-8 %	0	0 %	Hartola	52	50	50	2	4 %	2	4 %
Forssan seutu	710	732	722	-22	-3 %	-12	-2 %	Heinola	332	328	333	4	1 %	-1	0 %
Hausjärvi	133	127	132	6	5 %	1	1 %	Sysmä	44	48	54	-4	-8 %	-10	-19 %
Loppi	124	125	119	-1	-1 %	5	4 %	Heinolan seutu	428	426	437	2	0 %	-9	-2 %
Riihimäki	680	683	679	-3	0 %	1	0 %	PÄIJÄT-HÄME	4 258	4 306	4 439	-48	-1 %	-181	-4 %
Riihimäen seutu	937	935	930	2	0 %	7	1 %								
KANTA-HÄME	3 434	3 440	3 424	-6	0 %	10	0 %								

*=Valtiolle työllistetyt, kuntiin työllistetyt, yksityiselle sektorille työllistetyt, työvoimakoulutuksessa, valmennuksessa, työ/koulutuskokeilussa, vuorotteluvapaasijaisena, kuntouttavassa työtoiminnassa, omaehtoisessa opiskelussa.

Työttömät työnhakijat TE-toimistossa ja kuntakokeiluissa Hämeen ELY-keskusalueella ikäryhmittäin kuukauden lopussa

TYÖTTÖMÄT TYÖNHAKIJAT	10/2024	9/24	10/23	muutos 9/24	muutos 10/23
15-19 v.	467	451	369	16 4 %	98 27 %
20-24 v.	1 563	1 528	1 420	35 2 %	143 10 %
25-29 v.	1 719	1 670	1 582	49 3 %	137 9 %
30-34 v.	2 039	1 944	1 836	95 5 %	203 11 %
35-39 v.	1 896	1 811	1 803	85 5 %	93 5 %
40-44 v.	1 966	1 867	1 752	99 5 %	214 12 %
45-49 v.	1 920	1 818	1 708	102 6 %	212 12 %
50-54 v.	1 986	1 873	1 836	113 6 %	150 8 %
55-59 v.	2 588	2 480	2 430	108 4 %	158 7 %
60-64 v.	3 280	3 212	3 141	68 2 %	139 4 %
Yli 64 v.	74	76	61	-2 -3 %	13 21 %
Yhteensä	19 498	18 730	17 938	768 4 %	1 560 9 %

Työttömät työnhakijat TE-toimistossa ja kuntakokeiluissa Hämeen ELY-keskusalueella koulutusasteittain kuukauden lopussa

TYÖTTÖMÄT TYÖNHAKIJAT	10/2024	9/24	10/23	muutos 9/24		muutos 10/23	
Alempi perusaste	397	399	487	-2	-1 %	-90	-18 %
Ylempi perusaste	3 978	3 900	3 869	78	2 %	109	3 %
Toinen aste	9 914	9 523	9 271	391	4 %	643	7 %
Erikoisammattikoulutusaste	138	132	109	6	5 %	29	27 %
Alin korkea-aste	1 267	1 201	1 103	66	5 %	164	15 %
Alempi korkeakouluaste	1 643	1 498	1 263	145	10 %	380	30 %
Ylempi korkeakouluaste	827	773	635	54	7 %	192	30 %
Tutkijakoulutusaste	44	40	37	4	10 %	7	19 %
Koulutusaste tuntematon	1 290	1 264	1 164	26	2 %	126	11 %
Yhteensä	19 498	18 730	17 938	768	4 %	1 560	9 %

Työttömät työnhakijat TE-toimistossa ja kuntakokeiluissa Hämeen ELY-keskusalueella ammattiryhmittäin kuukauden lopussa

TYÖTTÖMÄT TYÖNHAKIJAT	10/2024	9/24	10/23	muutos 9/24		muutos 10/23	
Johtajat	292	258	218	34	13 %	74	34 %
Erityisasiantuntijat	2 031	1 888	1 685	143	8 %	346	21 %
Asiantuntijat	1 752	1 668	1 457	84	5 %	295	20 %
Toimisto- ja asiakaspalvelutyöntekijät	991	973	905	18	2 %	86	10 %
Palvelu- ja myyntityöntekijät	3 273	3 170	2 804	103	3 %	469	17 %
Maanviljelijät, metsätyöntekijät ym.	325	293	331	32	11 %	-6	-2 %
Rakennus-, korjaus- ja valmistustyöntekijät	3 668	3 544	3 654	124	3 %	14	0 %
Prosessi- ja kuljetustyöntekijät	1 716	1 620	1 862	96	6 %	-146	-8 %
Muut työntekijät	1 683	1 578	1 573	105	7 %	110	7 %
Sotilaat	7	10	9	-3	-30 %	-2	-22 %
Ammatteihin luokittelemattomat ryhmät	3 760	3 728	3 440	32	1 %	320	9 %
Yhteensä	19 498	18 730	17 938	768	4 %	1 560	9 %

Työttömistä kokoaikaisesti lomautetut TE-toimistossa ja kuntakokeiluissa Hämeen ELY-keskusalueella ammattiryhmittäin kuukauden lopussa

TYÖTTÖMISTÄ LOMAUTETUT	10/2024	9/24	10/23	muutos 9/24		muutos 10/23	
Johtajat	39	16	17	23	144 %	22	129 %
Erityisasiantuntijat	251	158	113	93	59 %	138	122 %
Asiantuntijat	161	99	133	62	63 %	28	21 %
Toimisto- ja asiakaspalvelutyöntekijät	60	46	60	14	30 %	0	0 %
Palvelu- ja myyntityöntekijät	95	70	63	25	36 %	32	51 %
Maanviljelijät, metsätyöntekijät ym.	12	5	16	7	140 %	-4	-25 %
Rakennus-, korjaus- ja valmistustyöntekijät	644	555	693	89	16 %	-49	-7 %
Prosessi- ja kuljetustyöntekijät	279	192	497	87	45 %	-218	-44 %
Muut työntekijät	101	59	91	42	71 %	10	11 %
Sotilaat	0	0	0	0	0 %	0	0 %
Ammatteihin luokittelemattomat ryhmät	170	141	225	29	21 %	-55	-24 %
Yhteensä	1 812	1 341	1 908	471	35 %	-96	-5 %

Uudet avoimet työpaikat TE-toimistossa kuukauden aikana

KUNTA	10/2024	9/24	10/23	muutos 9/24	muutos 10/23	KUNTA	10/2024	9/24	10/23	muutos 9/24	muutos 10/23
Hattula	19	10	14	9 90 %	5 36 %	Asikkala	17	20	18	-3 -15 %	-1 -6 %
Hämeenlinna	299	337	818	-38 -11 %	-519 -63 %	Hollola	68	47	92	21 45 %	-24 -26 %
Janakkala	23	27	59	-4 -15 %	-36 -61 %	Iitti	9	8	20	1 13 %	-11 -55 %
Hämeenlinnan seutu	341	374	891	-33 -9 %	-550 -62 %	Kärkölä	7	1	3	6 600 %	4 133 %
Forssa	78	54	143	24 44 %	-65 -45 %	Lahti	396	398	927	-2 -1 %	-531 -57 %
Humppila	6	1	3	5 ...	3 100 %	Orimattila	20	22	37	-2 -9 %	-17 -46 %
Jokioinen	5	6	9	-1 -17 %	-4 -44 %	Padasjoki	1	1	11	0 ...	-10 -91 %
Tammela	14	7	14	7 100 %	0 0 %	Lahden seutu	518	497	1 108	21 4 %	-590 -53 %
Ypäjä	0	0	5	0 0 %	-5 -100 %	Hartola	6	6	10	0 0 %	-4 -40 %
Forssan seutu	103	68	174	35 51 %	-71 -41 %	Heinola	38	42	124	-4 -10 %	-86 -69 %
Hausjärvi	12	8	15	4 50 %	-3 -20 %	Sysmä	14	14	28	0 0 %	-14 -50 %
Loppi	14	9	22	5 56 %	-8 -36 %	Heinolan seutu	58	62	162	-4 -6 %	-104 -64 %
Riihimäki	69	94	181	-25 -27 %	-112 -62 %	PÄIJÄT-HÄME	576	559	1 270	17 3 %	-694 -55 %
Riihimäen seutu	95	111	218	-16 -14 %	-123 -56 %						
KANTA-HÄME	539	553	1 283	-14 -3 %	-744 -58 %						

Tällä hetkellä tilastojärjestelmään välittyvät ainoastaan ne työpaikkailmoitukset, joiden kohdalla työnantaja on sallinut siirron Työmarkkinatorilta TE-toimistojen asiakaspalvelurekisteriin (URA). Järjestelmämuutoksen vuoksi avointen työpaikkojen lukumäärät eivät ole täysin vertailukelpoisia aikaisempien tietojen kanssa.

Uudet avoimet työpaikat TE-toimistossa Hämeen ELY-keskuksen alueella ammattiryhmittäin kuukauden aikana

UUDET AVOIMET TYÖPAIKAT	10/2024	9/24	10/23	muutos 9/24		muutos 10/23	
Johtajat	19	8	34	11	138 %	-15	-44 %
Erityisasiantuntijat	151	103	269	48	47 %	-118	-44 %
Asiantuntijat	135	132	368	3	2 %	-233	-63 %
Toimisto- ja asiakaspalvelutyöntekijät	43	19	58	24	126 %	-15	-26 %
Palvelu- ja myyntityöntekijät	406	441	892	-35	-8 %	-486	-54 %
Maanviljelijät, metsätyöntekijät ym.	4	9	7	-5	-56 %	-3	-43 %
Rakennus-, korjaus- ja valmistustyöntekijät	136	155	371	-19	-12 %	-235	-63 %
Prosessi- ja kuljetustyöntekijät	87	101	256	-14	-14 %	-169	-66 %
Muut työntekijät	130	139	265	-9	-6 %	-135	-51 %
Sotilaat	0	0	0	0	0 %	0	0 %
Ammatteihin luokittelemattomat ryhmät	4	5	33	-1	-20 %	-29	-88 %
Yhteensä	1 115	1 112	2 553	3	0 %	-1 438	-56 %

Tällä hetkellä tilastojärjestelmään välittyvät ainoastaan ne työpaikkailmoitukset, joiden kohdalla työnantaja on sallinut siirron Työmarkkinatorilta TE-toimistojen asiakaspalvelurekisteriin (URA). Järjestelmämuutoksen vuoksi avointen työpaikkojen lukumäärät eivät ole täysin vertailukelpoisia aikaisempien tietojen kanssa.